

BPrAL - PPOHE
Kolegji AAB

DEGA - GJAKOVË

***DREJTIMI: MENAXHMENT DHE INFORMATIKË & MARKETING
DHE ADMINISTRIM BIZNESI***

Lënda:

INFORMATIKA E BIZNESIT

Mësimdhënësi

MSc.Florent Bunjaku, PhD cand.

Viti akademik 2014/2015

Çka është baza e të dhënave

- Bazë e të dhënave është çfarëdo grumbulli informatash të organizuara në grup. Informatat duhet të jenë të organizuara ashtu që lehtë mund të ju qasemi. P.S.H. notesi i numrave të telefonit është një bazë e të dhënave jo e kompjuterizuar. Është e organizuar me renditje alfabetike dhe përmban informacion për emrin, adresën dhe numrin e telefonit. Pra ne i qasemi një numri të telefonit në bazë të emrit. Në bazat e mëdha elektronike të cilat mirëmbahen në kompjuter na mundësohet që të manipulojmë më lehtë dhe më shpejtë me të dhënat.
- ACCESS është një program i Microsoftit për baza të të dhënave, pra është pjesë e Microsoft Office.

Krijimi i një tabele

- Planifikimi i strukturës së një tabele
- Përcaktimi i fushave të një tabele
- Llojet e të dhënave
- Ruajtja e një tabele
- Çka është **Table Wisard**?
- Ndërtimi i një tabele me **Table Wisard**
dhe me mënyra tjera
- Modifikimi i një tabele të ndërtuar

Hapja e një bazë të të dhënave

1. Klikohet mbi opcionin Blank Database

2. Klikohet mbi opcionin Create

Microsoft Access
Getting Started with Microsoft Office Access

Template Categories
Featuring
Local Templates
From Microsoft Office Online
Business
Education
Personal
Sample
Non-profit

New Blank Database
Blank Database

Featured Online Templates
Assets
Contacts
Issues
Events
Marketing projects
Projects
Sales pipeline

Blank Database
Create a Microsoft Office Access database that does not contain any existing data or objects.
File Name:
Menaxhimi i te dhënave
C:\Documents and Settings\Neka\My Documents\
Create Cancel

Microsoft Office Online
What's new in Access 2007?
The new Access 2007 contains more powerful tools to help you quickly track, report, and share information in a manageable environment. Learn more about the new features and improvements.
More on Office Online
Training |
Get the Microsoft
Guide to
Organiz
Navigat

Automatically update this content from Office Online Learn more

Ready
start
Liqi.FB.Access 1-2 AK...
Access_02.04.2013 [...]
Microsoft Access
Address Desktop
9:08 PM

Hapja e një bazë të të dhënave

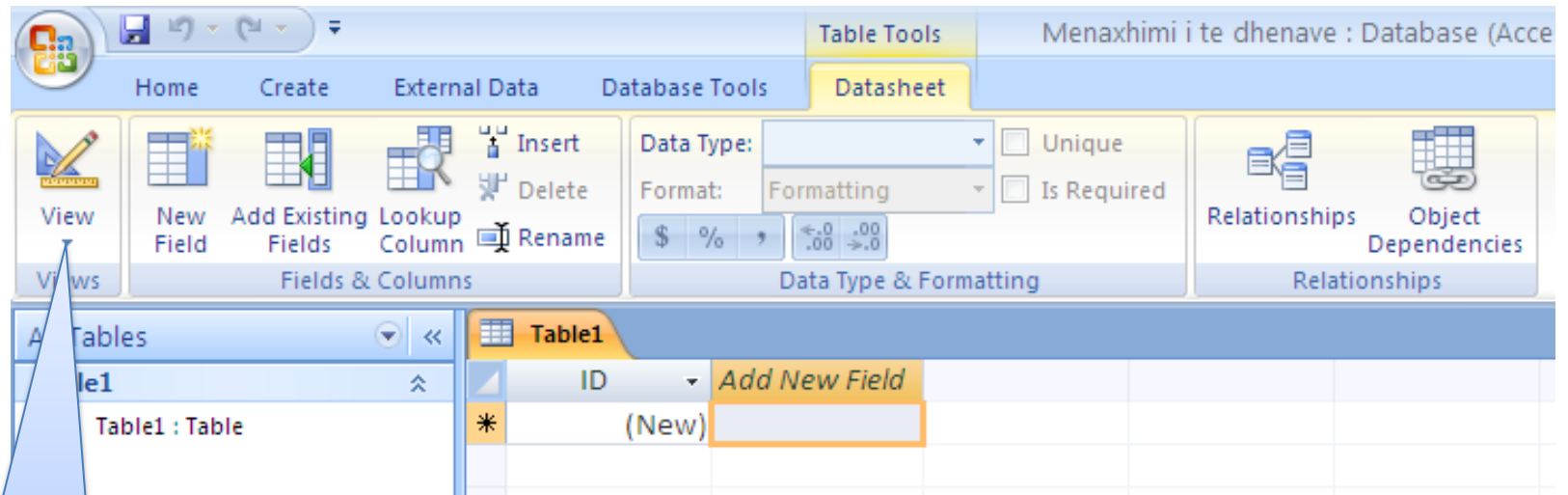

2. Klikohet mbi
opcionin **Design
View**

Vazhdim

- Planifikimi i strukturës së një table- nënkupton përcaktimin e fushave (kolonave) që do të përmbajë, pra: çfarë lloj të fushave do të përmbajë, çfarë do të jetë madhësia e tyre, lloji i të dhënave, etj .
- Psh nëse dëshirojmë të dhënat për klientë duhet planifikuar fushat vijuese:

Numri i identifikimit (klientit)

Emri

Mbiemri

Z/Zj

Adresa

Qyteti

Kodi postar

Definimi i shtyllave (kolonave)

• Pra në fushën Field name shenohen emrat e kolonave të tabelës që po formohet

Tabela e krijuar

Field Name	Data type	Description
Nr i identifikimit	AutoNumber	Numri rritet automatikisht
Emri	Text	Emri i konsumatorit
Mbiemri	Text	Mbiemri i konsumatorit
Z/Znj	Text	Gjinia
Adresa	Text	Tregon Adresen
Qyteti	Text	Qyteti i konsumatorit
Kodi postal	Number	Kodi i qytetit

• Dritarja ka tri fusha (kolona) 1. **Field Name** (në të shenohet emri i fushës së parë të tabelës- psh Numri i identifikimit etj, për të vazhduar mandej me tjera 2. **Data type** (përcaktohet tipi i shenimit – tekst, numer , etj, 3. **Description**(bëhet përshkrimi i fushës)

Vendosja e të dhënave në tabelë

The "All Tables" task pane on the left shows "Tabela 1" selected. The main area displays a datasheet view of "Tabela 1" with the following columns: "Nr i identifik", "Emri", "Mbiemri", "Z/Znj", "Adresa", "Qyteti", and "Kodi postal". The "Kodi postal" column is highlighted in yellow. The data is as follows:

Nr i identifik	Emri	Mbiemri	Z/Znj	Adresa	Qyteti	Kodi postal
1	Tomor	Gashi	Z	Faik Konica	Prizren	20000
2	Teuta	Berisha	Znj	Skenderbeu	Gjakove	50000
3	Enkela	Peja	Znj	Mic Sokoli	Prishtine	10000
*	(New)					

Zgjedhja e lojit të të dhënave

Shpalos menynë për të përcaktuar llojin e shenimit

Field Name	Data Type	Description
Nr i identifikimt	AutoNumber	Numri rritet automatikisht
Emri	Text	Emri i konsumatorit
Mbiemri	Text	Mbiemri i konsumatorit
Z/Znj	Memo	Gjinia
Adresa	Number	Tregon Adresen
Qyteti	Date/Time	Qyteti i kosumatorit
Kodi postal	Currency	Kodi i qytetit

The 'Data Type' dropdown menu for the 'Emri' field is open, showing the following options: AutoNumber, Text, Memo, Number, Date/Time, Currency, Yes/No, OLE Object, Hyperlink, Attachment, and Lookup Wizard...

Caktimi i llojit të të dhënave

Tipi i të dhënave	Përshkrimi
Text	Text është një tip i të dhënave që përmban çdo kombinim të shkronjave, numrave, shenjave të pikësimit dhe hapësirës. Ku si mundësi e parazgjedhur është 50 karakter ndërsa maksimumi është 255 karakter.
Memo	Memo është e ngjashme me Text vetëm se Memo mund të përmbajë deri 65.535 karaktere. Memo mund të shfrytëzohet për shënime dhe për përshkrime të gjata në bazë të të dhënave.
Number	Lloji I të dhënave numër zgjidhet gjithëmonë kur kemi të bëjmë me të dhënat numerike të cilat kanë të bëjnë me llogaritje.
Date/Time	Fusha Date/Time është e përdorshme për kalkulimin e datës dhe kohës.
Currency	Zgjidhet kur kemi të bëjmë me valutë.
AutoNumber	Tipi i të dhënave AutoNumber automatikisht cakton numrin unik(prej 1) secilës të dhënë.Këtë tip të të dhënave e përdorim kur dojmë që të kemi identifikim unik për secilën të dhënë.
Yes/No	Fusha Yes/No shënon dy kondita PO dh JO.Ky tip i të dhënave përdoret kur ekzistojnë vetëm dy mundësi (P.SH. e saktë dhe jo e saktë) për vlerën e fushës.
OLE Object	Fusha OLE Object lidh atë fushë me një aplikacion të Windows-it.Tipi I të dhënave OLE Object përdoret për grafikë ose audio datoteka.
Hyperlink	Fusha Hyperlink shfrytëzohet për lidhjen me ndonjë faqe
Attachment	Bashkangjitje
Lookup	Me zgjedhjen e tipit të të dhënave Lookup Wizard na udhëheq në krijimin e fushës Lookup.

Krijimi i tabelës me forma tjera

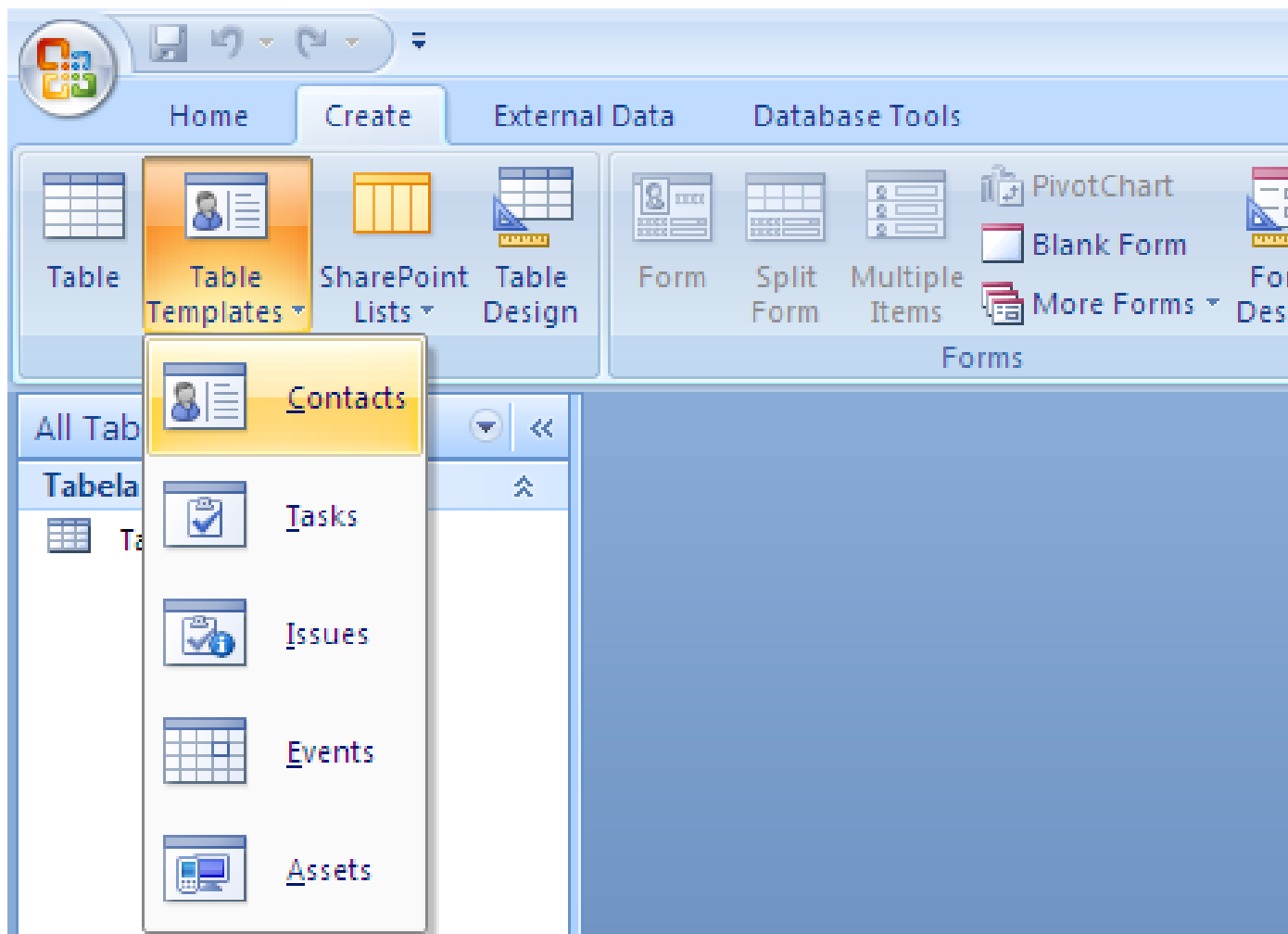

Ruajtja e tabelës 2

ID	Company	Last Name	First Name	E-mail Address	Job Title	Business Phone
*	(New)					

Save As dialog box:
Table Name: Tabela 2
Buttons: OK, Cancel

Modeli i gatshëm i ofruar

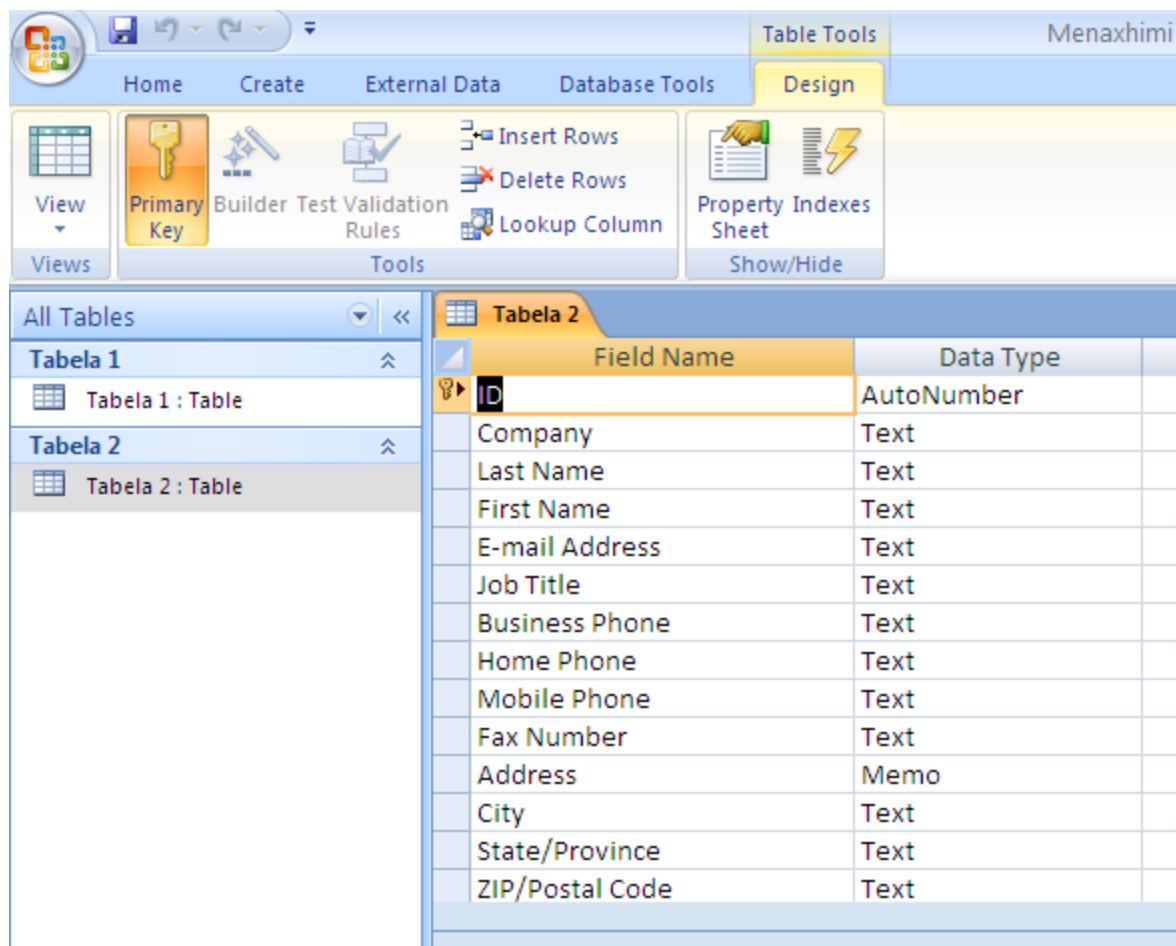

The 'All Tables' pane on the left shows a list of tables: 'Tabela 1' and 'Tabela 2'. 'Tabela 2' is selected, and its fields are listed in the main design grid below.

Field Name	Data Type
ID	AutoNumber
Company	Text
Last Name	Text
First Name	Text
E-mail Address	Text
Job Title	Text
Business Phone	Text
Home Phone	Text
Mobile Phone	Text
Fax Number	Text
Address	Memo
City	Text
State/Province	Text
ZIP/Postal Code	Text

Futja dhe heqja e rreshtave- zgjedhet rreshti i caktuar dhe shtypet tasti i djathtë në të cilin figurojnë opcionet **insert rows** dhe **delete rows**

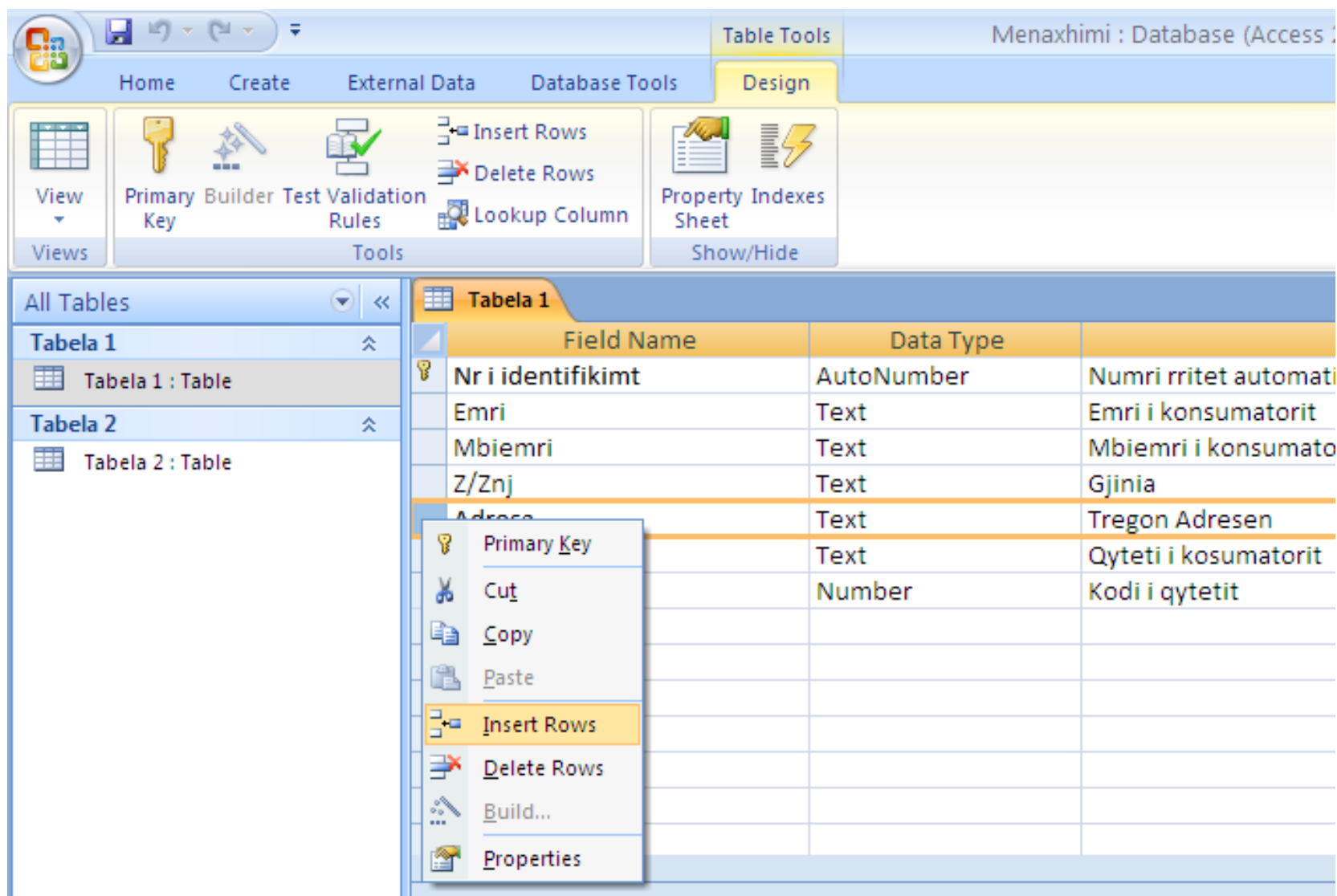

Field Name	Data Type	
Nr i identifikimt	AutoNumber	Numri rritet automati
Emri	Text	Emri i konsumatorit
Mbiemri	Text	Mbiemri i konsumato
Z/Znj	Text	Gjinia
Adresa	Text	Tregon Adresen
	Text	Qyteti i kosumatorit
	Number	Kodi i qytetit

Riemërtimi

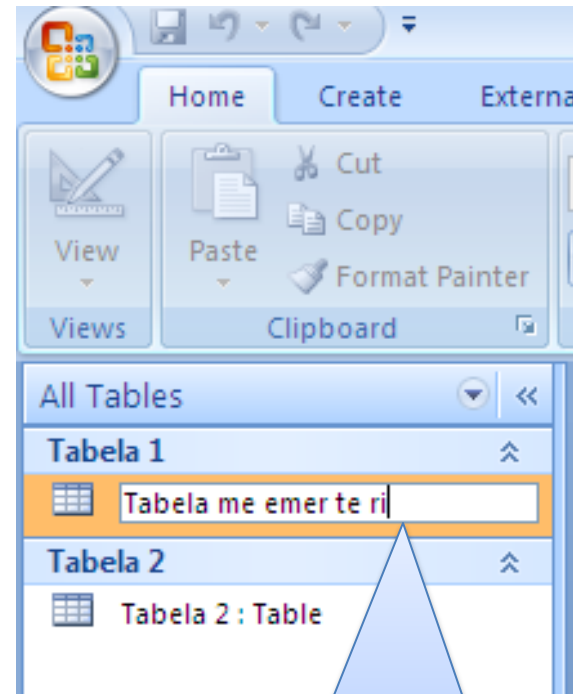
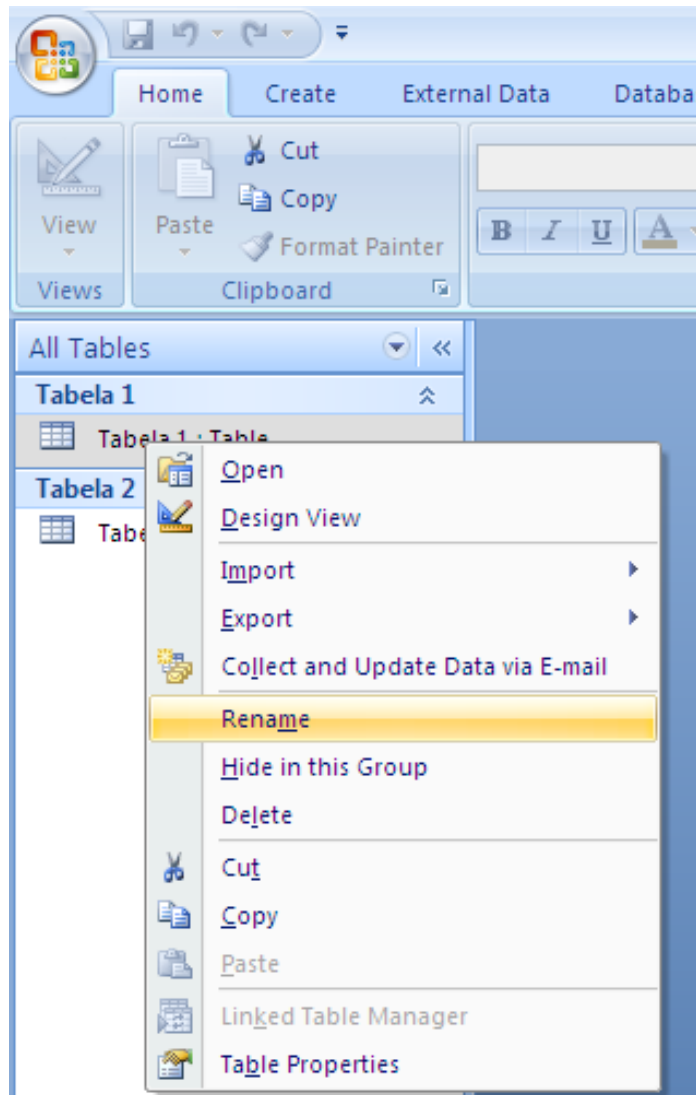

Emri I ri I tabeles

Veprime të ndryshme në fletën e të dhënave

- Ndryshimi i gjerësisë së kolonave dhe lartësisë së rreshtave
- Lëvizja dhe ngrirja e të dhënave
- Lëvizja nëpër fletën e punës
- Kuptimi i opcionit **Input Masks**
- Shkrimi i një **Memo-je**

Ndryshimi i gjerësisë së kolonës

Gjerësia e kolonës mund të ndryshohet në dy mënyra:

1. Përmes miut
2. Përmes opcionit Column width

E para është metodë më e shpejtë për tu kryer, por jo edhe sa duhet e saktë. Ndërsa, metoda e dytë është shumë e saktë, por kërkon të kryhen më tepër veprime..

1. Sipas të parës miu vendoset në vijën ndarëse të emrit të fushave (ngjashëm si në programet e mëhershme) dhe lëvizet majtas ose djathtas, varësisht nga qëllimi

2. Përmes opcionit **Column width** – Zgjedhet fusha përkatëse dhe mandej hapet opcioni **Column width**. Në dritaren e fituar shenohet gjerësia e dëshiruar ose merret vlera standarde – **standart width**. Poashtu mund të zgjedhet **Best fit** që ofron gjerësinë e kolonës në harmoni me përmbajtjen.

Nr i identifik...	Emri	Adresa
1	Tomor	Faik Konica
2	Teuta	Skenderbeu
3	Enkela	Mic Sokoli
*	(New)	

Column Width

Column Width: 11.75

Standard Width

OK Cancel Best Fit

Ndryshimi i lartësisë së rreshtave

Lartësia e rreshtit mund të ndryshohet në dy mënyra:

1. Përmes miut
2. Përmes opcionit Row height

E para është metodë më e shpejtë për tu kryer, por jo edhe sa duhet e saktë. Ndërsa metoda e dytë është shumë e saktë, por kërkon të kryhen më tepër veprime..

1. Sipas të parës miu vendoset në vijën ndarëse të rreshtave (ngjashëm si në programet e mëhershme) dhe lëvizet lart ose poshtë, varësisht nga qëllimi.

2. Përmes opcionit **Row height**—Zgjedhet rreshti përkatës dhe mandej hapet opcioni **Row height**. Në dritaren e fituar shenohet lartësia e dëshiruar ose merret vlera standarde —**standart width**.

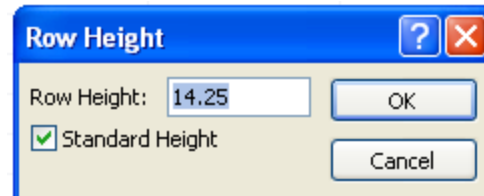
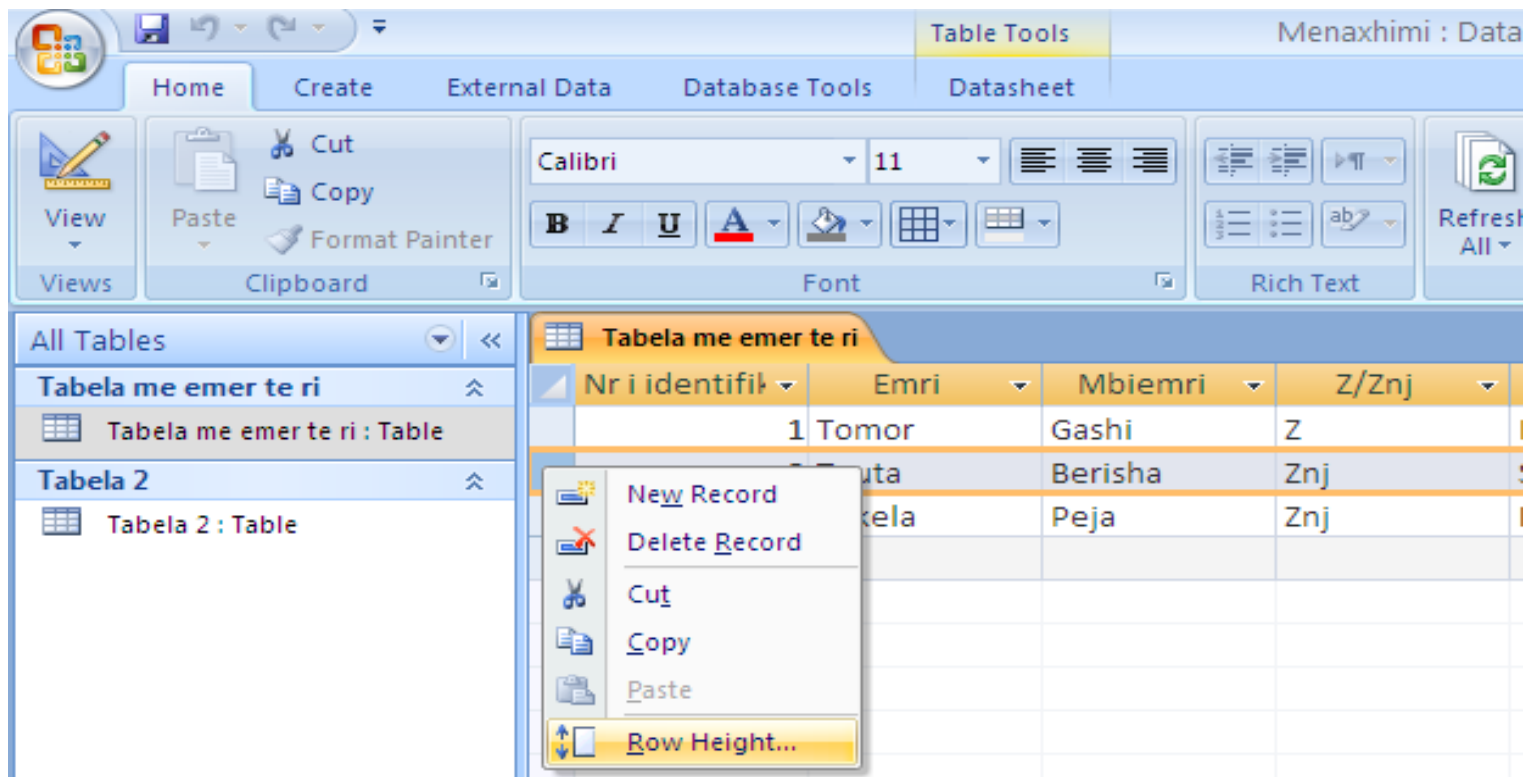

Lëvizja e kolonave

- Edhe pas krijimit të fushave ato mund të ndryshojnë pozitën në tabelë.

Kjo mund të bëhet fare lehtë nga tabela ashtu që fusha e zgjedhur kapet me miun në pozitën ku shenohet emri i saj dhe lëvizet majtas ose djathtas. Gjatë lëvizjes miut i shoqërohet një katror me vija të ndërprera dhe një vijë e plotë me ngjyrë të zezë. Në pozitën ku lëshohet miu dhe mbetet vija, majtas nga ajo vijë pozicionohet fusha e lëvizur.

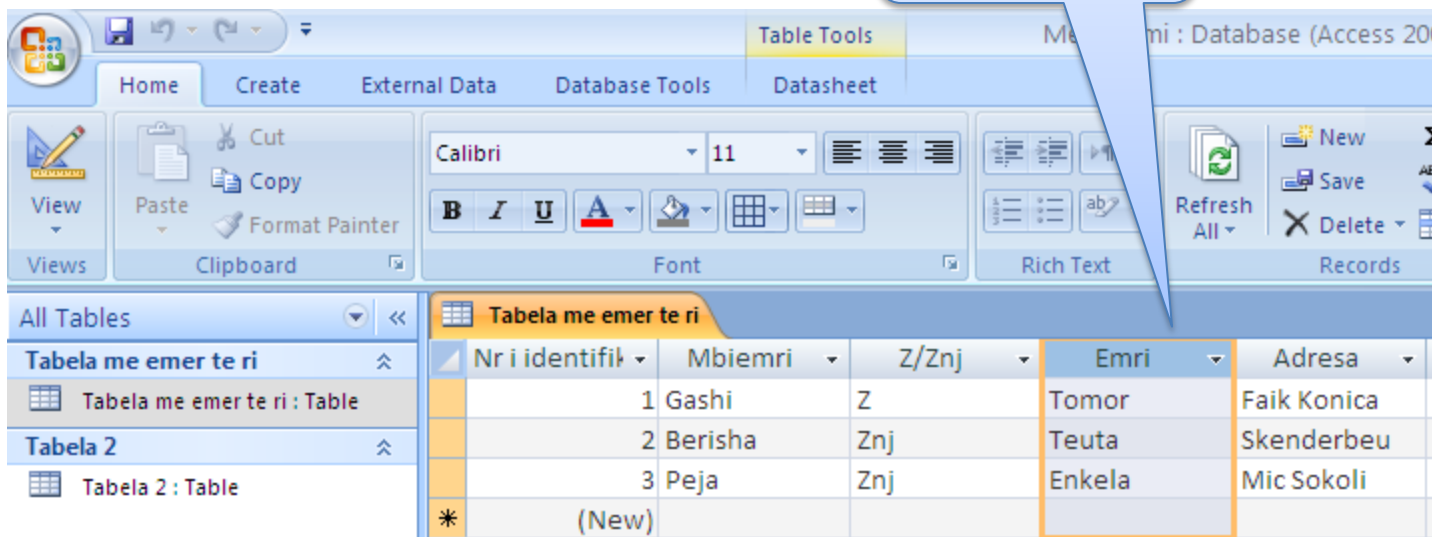
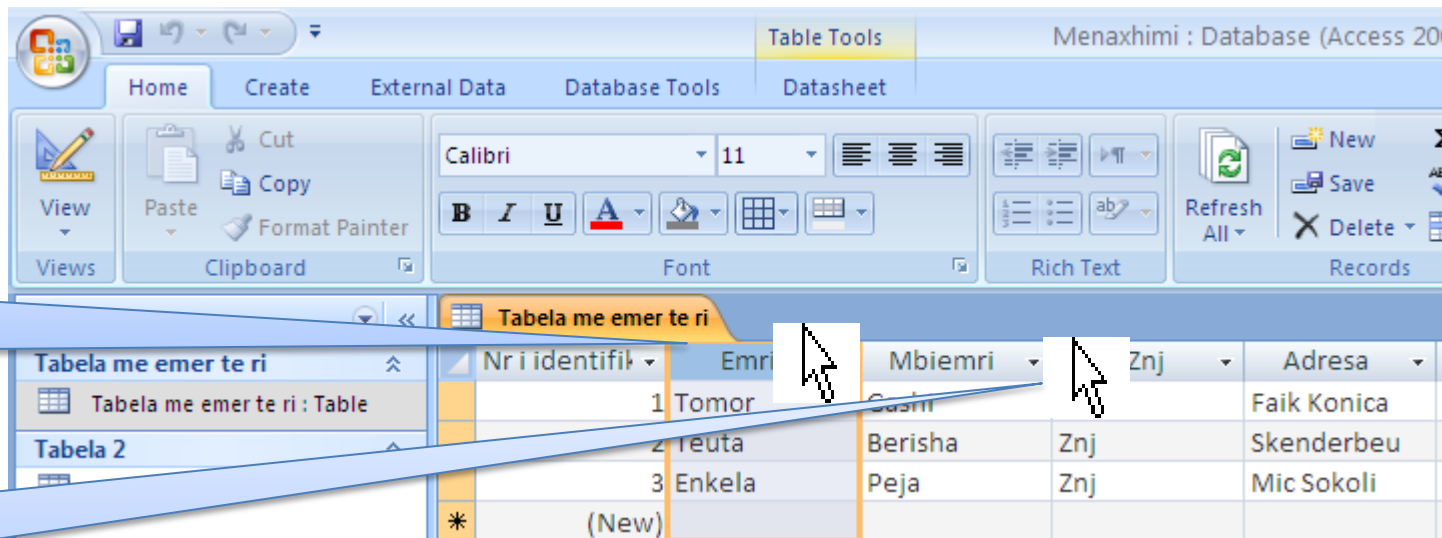

“Ngrirja” e kolonave – Në rast se do të kishim një tabelë me shumë fusha , atëherë gjatë lëvizjes horizontale nëpër tabelë nuk do të kemi pamje në çdo fushë në çdo moment dhe kjo do të vështësoj punën. Për këtë arsye mund të bëhet ngrirja e disa prej tyre ashtu që ato mbeten gjithnjë në ekran, ndërsa të tjerat lëvizen. Kjo bëhet me opcionin e treguar në figurë

Zgjedhen fushat që duhet fiksuar

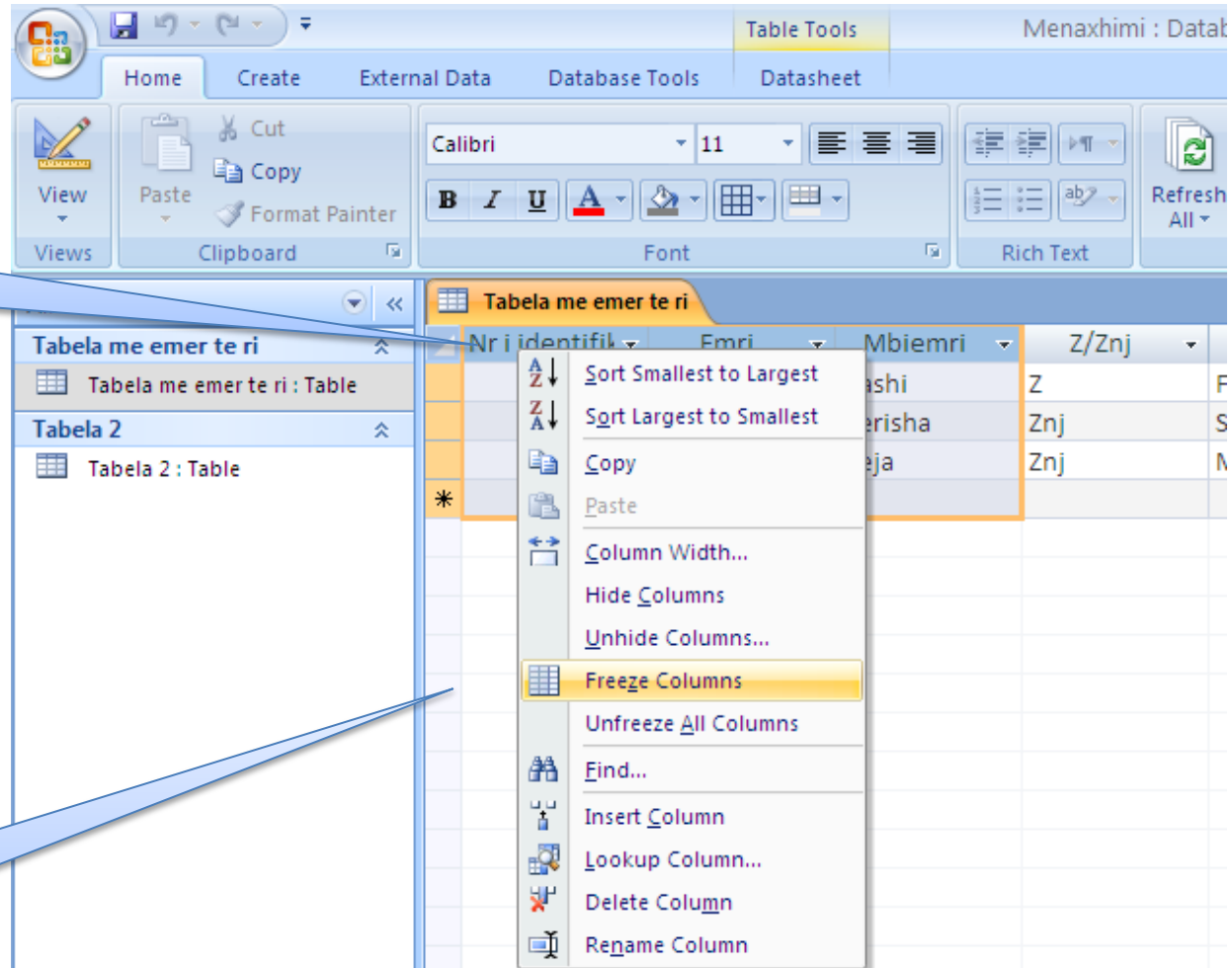

Zgjedhet opsi Freeze Columns

Fshehja e fushave- mund të fshehen një ose më tepër fusha. Në këso raste zgjedhen fushat e dëshiruara dhe ekzekutohet opcioni si në fig. Në rastin tonë kemi fshehur fushën Emri.

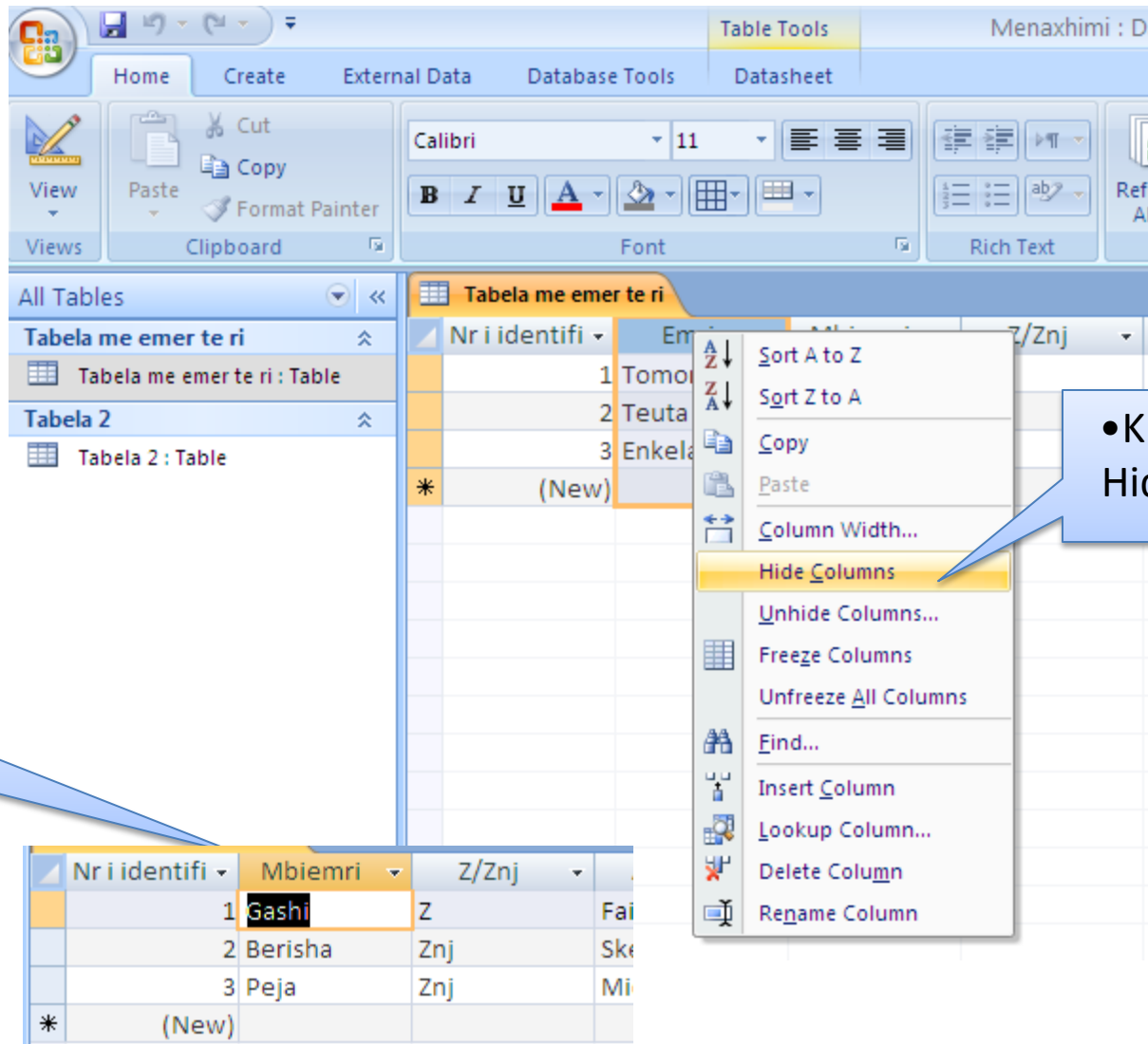

Shpalosja e fushave të fshehura.

Ekzekutohet ky opcion dhe paraqitet dritarja e mëposhtme

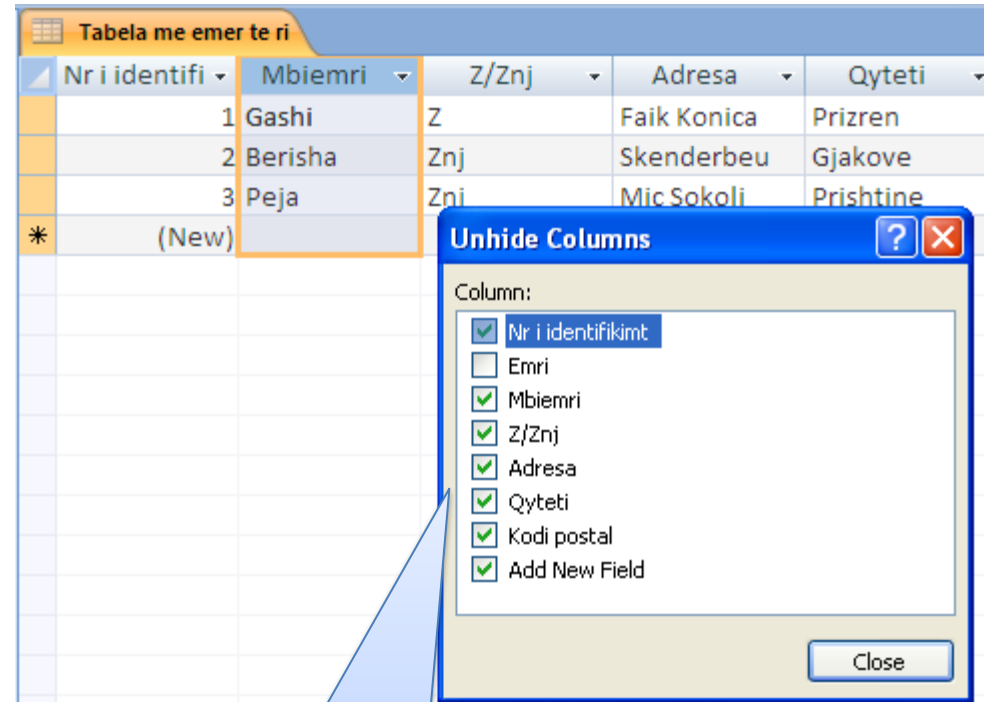
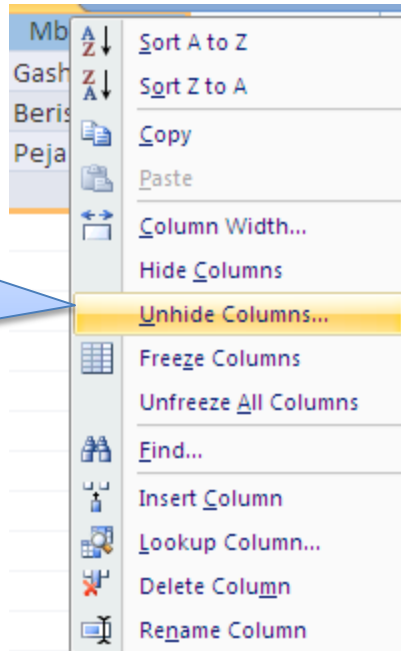

Të gjitha fushat e fshehura paraqiten me katror të zbrazët. Aktivizohen dhe mbyllet dritarja

Vazhdim

Fusha e rikthyer

Nr i identifi	Emri	Mbiemri	Z/Znj	Adresa	Qyteti
1	Tomor	Gashi	Z	Faik Konica	Prizren
2	Teuta	Berisha	Znj	Skenderbeu	Gjakove
3	Enkela	Peja	Znj	Mic Sokoli	Prishtine
*	(New)				

Karakteristikat (tiparet) e fushës (FIELD PROPERTIES)

Tipiari I fushës	Përshkrimi
Field Size	Limiton numrin e karakterëve në fushën Text ndërsa te Number cakton intervalin në të cilin mund të jenë numrat
Format	Kontrollon të dhënat se si do të paraqiten në Datasheet View
Decimal Places	Numri i decimaleve pas pikës dhjetore
Input Mask	Përcakton modelin se si do të futen të dhënat, si p.sh. shenja – te numrat e telefonit
Caption	Saktëson emrin tjetër të fushës i cili do të paraqitet në tabelë, formë dhe raport
Default Value	Është vlerë e parazgjedhur nëse shfrytëzuesi nuk jep ndonjë vlerë për atë fushë
Validation Rule	Kufizon që të dhënat e futura t'i plotësojnë kushtet e caktuara. P.SH. caktojmë që në fushën çmimi vlera mos ta kaloj vlerën 25
Validation Text	Është teksti që do të paraqitet nëse thyhet rregulla Validation Rule
Required	Përcakton se fusha nuk duhet të lihet boshe (e pa plotësuar) kur të fusim të dhëna
Allow Zero Length	Përcakton nëse mund ti fusim të dhënat si thonjëzat (“ ”)
Indexed	Shpejton kthimin e të dhënave në fushë.Të gjithë çelësat primar automatikisht indeksohen

Kthimi automatik i emrave, mbiemrave ose shenimeve me germa të mëdha – Nëse kërkohet që mbemrat në tabelën që e kemi në shqyrtim të kthehen me shkronja të mëdha, atëherë kjo bëhet sikur që është treguar në figurë.

Hapet opcioni **Designe View**

zgjedhet fusha mbiemri

Field Name	Data Type	Description
Nr i identifikimt	AutoNumber	Numri rritet automatikisht
Emri	Text	Emri i konsumatorit
Mbiemri	Text	Mbiemri i konsumatorit
Z/Znj	Text	Gjinia
Adresa	Text	Tregon Adresen
Qyteti	Text	Qyteti i kosumatorit
Kodi postal	Number	Kodi i qytetit

Field Properties	
General	
Field Size	255
Format	>
Input Mask	
Caption	
Default Value	
Validation Rule	
Validation Text	
Required	No
Allow Zero Length	Yes
Indexed	No
Unicode Compression	Yes
IME Mode	No Control
IME Sentence Mode	None
Smart Tags	

Përmes tastierës shnohet shenja më i madh dhe memorohet tabela me opcionin **Save**

Vazhdim pasi të kalohet në opcionin **Datasheet View** shihet se mbiemrat e klientëve janë shkruar të gjithë me shkronja të mëdha. Sipas kësaj logjike simboli “<” përdoret për veprim të anasjelltë, pra për kalim prej shkronjave të mëdha në ato të vogla.

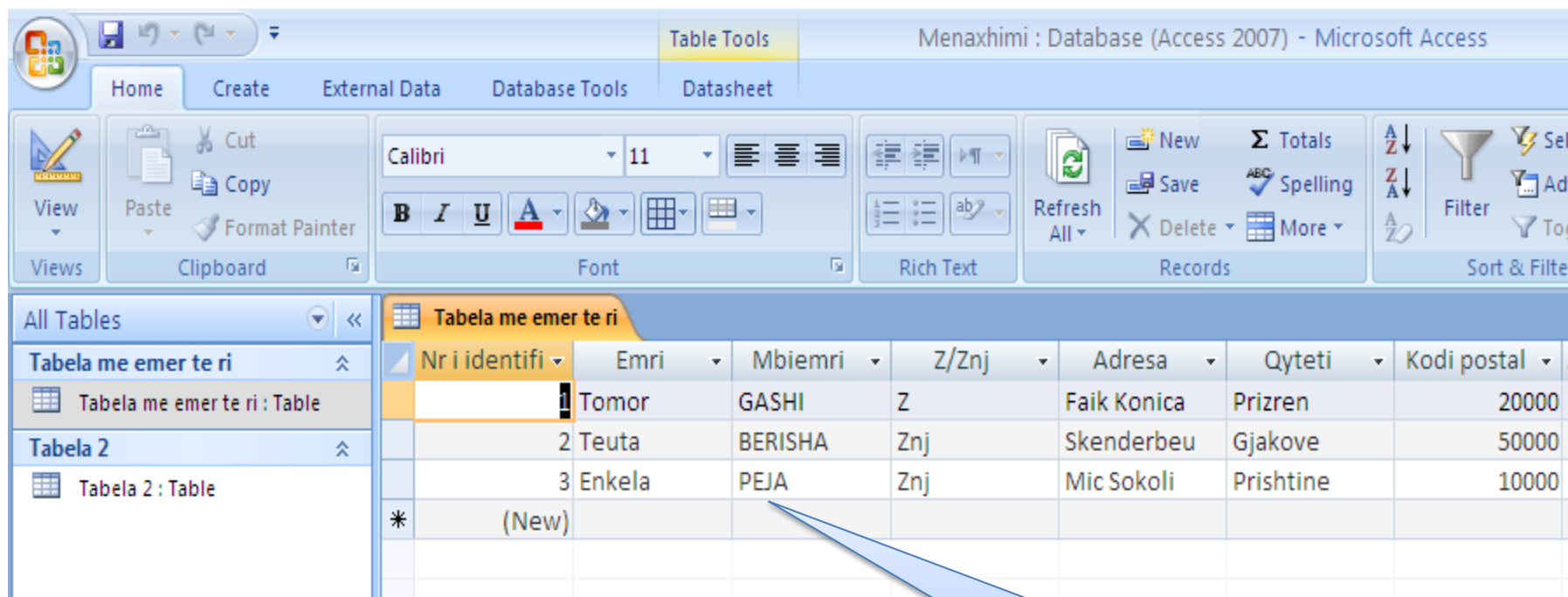

Nr i identifi	Emri	Mbiemri	Z/Znj	Adresa	Qyteti	Kodi postal
1	Tomor	GASHI	Z	Faik Konica	Prizren	20000
2	Teuta	BERISHA	Znj	Skenderbeu	Gjakove	50000
3	Enkela	PEJA	Znj	Mic Sokoli	Prishtine	10000
*	(New)					

Mbiemrat me shkronja te medha

Kuptimi i opcioit Input Masks

- Të ashtuquajturat Input Masks, përdoren për të kontrolluar dhe për të formatuar të dhënat në një fushë. Një shembull shumë ilustrativ për këtë opcion është shfrytëzimi i tij për regjistrimin e numrave të telefonit.

Field Name	Data Type	Description
Nr i identifikimit	AutoNumber	Numri rritet automatikisht
Emri	Text	Emri i konsumatorit
Mbiemri	Text	Mbiemri i konsumatorit
Z/Znj	Text	Gjinia
Tel	Number	Numri i mobilit
Adresa	Text	Tregon Adresen
Qyteti	Text	Qyteti i kosumatorit
Kodi postal	Number	Kodi i qytetit

The 'Field Properties' pane at the bottom shows the 'General' tab for the selected 'Tel' field. The 'Input Mask' property is currently empty, and a callout box points to the ellipsis button (three dots) next to it, indicating where to click to open the Input Mask Wizard.

Klikohet ne këtë simbol për të përcaktu maskën e shenimit

Vazhdim

Field Name	Data Type	
Nr i identifikimt	AutoNumber	Numri rritet automatikisht
Emri	Text	Emri i konsumatorit
Mbiemri	Text	Mbiemri i konsumatorit
Z/Znj	Text	Gjinia
Tel	Text	Numri i mobilit
Adresa	Text	Tregon Adresen
Qyteti	Text	Qyteti i kosumatorit
Kodi postal	Number	Kodi i qytetit
Verejtje	Memo	verejtjet rreth konsumatoreve

•Zgjedhet modeli i maskës dhe vazhdohet me **Next**

Input Mask Wizard

Which input mask matches how you want data to look?

To see how a selected mask works, use the Try It box.

To change the Input Mask list, click the Edit List button.

Input Mask:	Data Look:
Phone Number	(206) 555-1212
Social Security Number	831-86-7180
Zip Code	98052-6399
Extension	63215
Password	*****
Long Time	1:12:00 PM

Try It:

Buttons: Edit List, Cancel, < Back, Next >, Finish

Vazhdim

Tabela me emer te ri

Field Name	Data Type	
Nr i identifikimt	AutoNumber	Numri rritet automa
Emri	Text	Emri i konsumatorit
Mbiemri	Text	Mbiemri i konsumar
Z/Znj	Text	Gjinia
Tel	Text	Numri i mobilit
Adresa	Text	Tregon Adresen
Qyteti	Text	Qyteti i kosumatori
Kodi postal	Number	Kodi i qytetit
Verejtje	Memo	verejtjet rreth konsumatore

Input Mask Wizard

Do you want to change the input mask?

Input Mask Name: Phone Number

Input Mask:

What placeholder character do you want the field to display?
Placeholders are replaced as you enter data into the field.

Placeholder character:

Try It:

Cancel < Back Next > Finish

General Lookup

Field Size

Format

Input Mask

Caption

Default Value

Validation Rule

Validation Text

Required

Allow Zero Length Yes

Rregullohet numri i shifrave sipas specifikave të numrave tonë telefonik, psh heqet një zero në pjesen e fundit.

Vazhdim

Tabela me emer te ri

Field Name	Data Type	
Nr i identifikimt	AutoNumber	Numri rritet automatikisht
Emri	Text	Emri i konsumatorit
Mbiemri	Text	Mbiemri i konsumatorit
Z/Znj	Text	Gjinia
Tel	Text	Numri i mobilit
Adresa	Text	Tregon Adresen
Qyteti	Text	Qyteti i kosumatorit
Kodi postal	Number	Kodi i qytetit
Verejtje	Memo	verejtjet rreth konsumatoreve

Input Mask Wizard

How do you want to store the data?

With the symbols in the mask, like this:
(264) 316-851

Without the symbols in the mask, like this:
744423152

Cancel < Back Next > Finish

Field I

General Lookup

Field Size
Format
Input Mask
Caption
Default Value
Validation Rule
Validation Text
Required
Allow Zero Length

Zgjedhet opcioni me vija ndarëse ose ai më poshtë pa to

Vazhdim

Tabela me emer te ri

Field Name	Data Type	
Nr i identifikimt	AutoNumber	Numri rritet automatikisht
Emri	Text	Emri i konsumatorit
Mbiemri	Text	Mbiemri i konsumatorit
Z/Znj	Text	Gjinia
Tel	Text	Numri i mobilit
Adresa	Text	Tregon Adresen
Qyteti	Text	Qyteti i kosumatorit
Kodi postal	Number	Kodi i qytetit
Verejtje	Memo	verejtjet rreth konsumatoreve

Input Mask Wizard

That's all the information the wizard needs to create your input mask.

Cancel < Back Next > Finish

General Lookup
Field Size
Format
Input Mask
Caption
Default Value
Validation Rule
Validation Text
Required
Allow Zero Length

Shtypet **Finish** për ta përfunduar punën

Vazhdim - gjithmonë për të ruajtur ndërrimet e bëra duhet shtypur opcionin SAVE, ndryshe nuk mund të kalohet as në opcoion Datasheet View pa u përgjegjur nëse doni ta ruani ose jo.

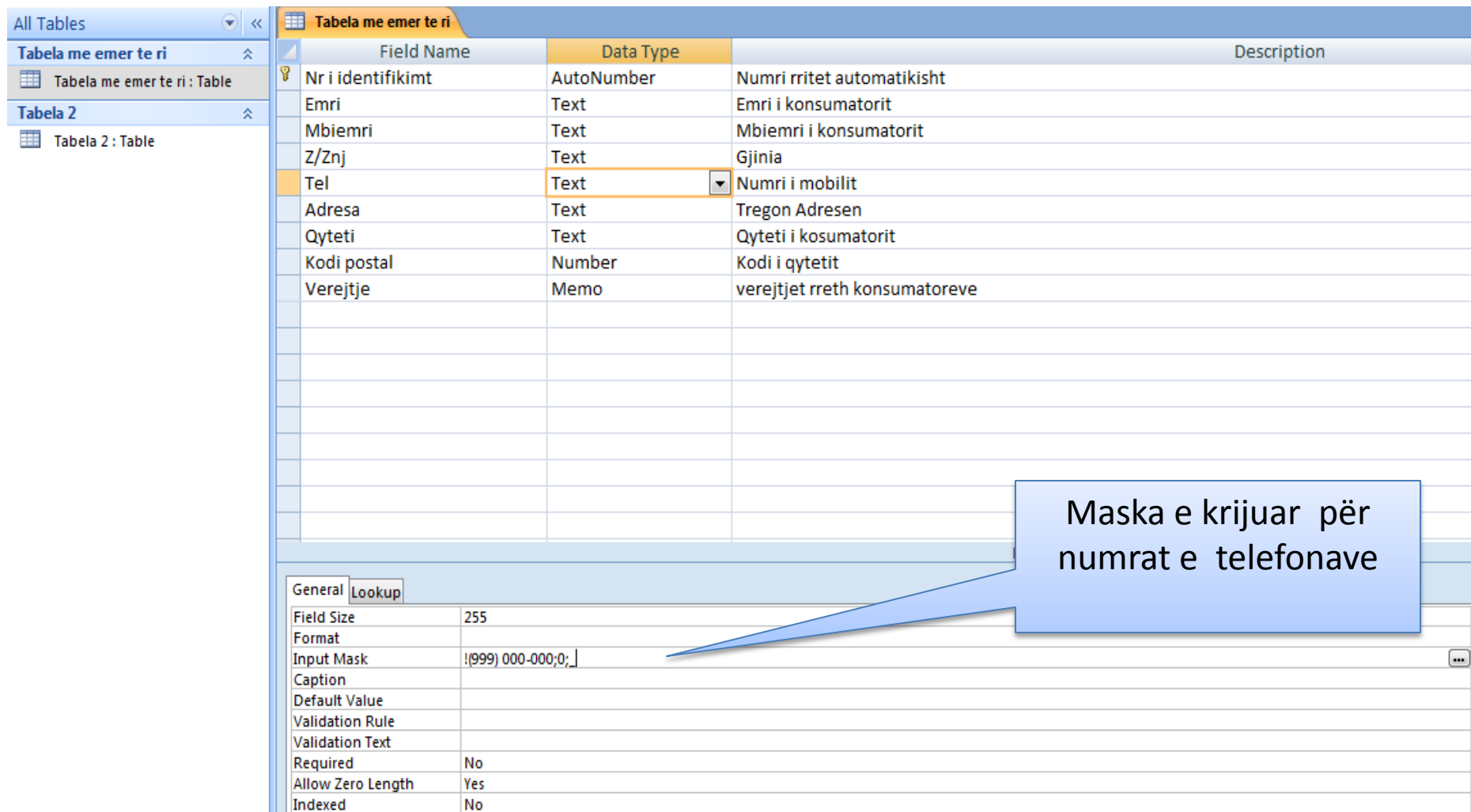

Field Name	Data Type	Description
Nr i identifikimt	AutoNumber	Numri rritet automatikisht
Emri	Text	Emri i konsumatorit
Mbiemri	Text	Mbiemri i konsumatorit
Z/Znj	Text	Gjinia
Tel	Text	Numri i mobilit
Adresa	Text	Tregon Adresen
Qyteti	Text	Qyteti i kosumatorit
Kodi postal	Number	Kodi i qytetit
Verejtje	Memo	verejtjet rreth konsumatoreve

Property	Value
Field Size	255
Format	
Input Mask	!999) 000-000;0;_
Caption	
Default Value	
Validation Rule	
Validation Text	
Required	No
Allow Zero Length	Yes
Indexed	No

Maska e krijuar për numrat e telefonave

Vazhdim

The table, named "Tabela me emer te ri", has the following columns: Nr i identifi, Emri, Mbiemri, Z/Znj, Tel, Adresa, Qyteti, Kodi postal, and Verejtje. The data is as follows:

Nr i identifi	Emri	Mbiemri	Z/Znj	Tel	Adresa	Qyteti	Kodi postal	Verejtje
1	Tomor	GASHI	Z	(044) 111-222	Faik Konica	Prizren	20000	Eshte konsum
2	Teuta	BERISHA	Znj	(049) 111-222	Skenderbeu	Gjakove	50000	
3	Enkela	PEJA	Znj	(045) 111-123	Mic Sokoli	Prishtine	10000	
*	(New)							

The cell containing "(045) 111-123" in the "Tel" column of the third row is highlighted with an orange border. A blue callout box points to this cell.

Pamja e modelit për shenime të telefonave

Shkrimi i një shenimi të tipit MEMO

Aksesi ofron mundësinë që në lidhje me personat apo çështjet e caktuara të mbahen shenime më të gjata se zakonisht. Për këtë qëllim, përdoret fusha e veçantë të cilës i shoqërohet shenimi i tipit MEMO. Në këtë rast mund të ruhen në secilin rekord nga 320000 karaktere(psh. fusha shenime në tabelën e mposhtme) .

Tabela me emer te ri			
	Field Name	Data Type	
🔑	Nr i identifikimt	AutoNumber	Numri rritet automatikisht
	Emri	Text	Emri i konsumatorit
	Mbiemri	Text	Mbiemri i konsumatorit
	Z/Znj	Text	Gjinia
	Tel	Number	Numri i mobilit
	Adresa	Text	Tregon Adresen
	Qyteti	Text	Qyteti i kosumatorit
	Kodi postal	Number	Kodi i qytetit
	Verejtje	Memo	verejtjet rreth konsumatoreve

Spari përcaktohe tipi Memo për fushën e quajtur shenime dhe memorohet tabela

Vazhdim

Në këtë qelulë vendosim shenimet e dëshiruara, të cilat në këtë formë nuk shihen në tërësi, por kjo mund të bëhet pasi të bëhet zoom-imi i tyre me **Shift+F2**

Nr i identifi	Emri	Mbiemri	Z/Znj	Tel	Adresa	Qyteti	Kodi post	Verejtje	Ac
1	Tomor	GASHI	Z	(044) 111-222	Faik Konica	Prizren	20000	Eshte konsumator	
2	Teuta	BERISHA	Znj	(049) 111-222	Skenderbeu	Gjakove	50000		
3	Enkela	PEJA	Znj	(045) 111-123	Mic Sokoli	Prishtine	10000		
*	(New)								

Zoom

Eshte konsumator I rregullt vetem se porosine e ben ne tel.

OK

Cancel

Font...

Në këtë hapsirë mund të lexohet ose të shtohet apo heqet teksti i caktuar. Për tu ruajtur ndryshimet shtypet **OK**

Shënimet e tipit – Lookup Wizard – për këtë qëllim të shtojmë një fushë në tabelën përkatëse

Field Name	Data Type	Description
Nr i identifikimt	AutoNumber	Numri rritet automatikisht
Emri	Text	Emri i konsumatorit
Mbiemri	Text	Mbiemri i konsumatorit
Z/Znj	Text	Gjinia
Tel	Text	Numri i mobilit
Adresa	Text	Tregon Adresen
Qyteti	Text	Qyteti i kosumatorit
Kodi postal	Number	Kodi i qytetit
Verejtje	Memo	verejtjet rreth konsumatoreve
Lloji i klientit	Text	

The 'Lloji i klientit' field is selected, and the 'Lookup Wizard...' option is highlighted in the data type dropdown menu. The 'Field Properties' window is open at the bottom, showing the 'Lookup' tab with the following properties:

Property	Value
Field Size	255
Format	
Input Mask	
Caption	
Default Value	
Validation Rule	
Validation Text	

Vazhdim

Tabela me emer te ri

Field Name	Data Type	
Nr i identifikimt	AutoNumber	Numri rritet automatikisht
Emri	Text	Emri i konsumatorit
Mbiemri	Text	Mbiemri i konsumatorit
Z/Znj	Text	Gjinia
Tel	Text	Numri i mobilit
Adresa	Text	Tregon Adresen
Qyteti	Text	Qyteti i kosumatorit
Kodi postal	Number	Kodi i qytetit
Verejtje	Memo	verejtjet rreth konsumatoreve
Lloji i klientit	Text	

Lookup Wizard

This wizard creates a lookup column, which displays a list of values you can choose from. How do you want your lookup column to get its values?

I want the lookup column to look up the values in a table or query.

I will type in the values that I want.

Cancel < Back Next > Finish

Unicode Compression Yes

IME Mode No Control

Vazhdim

Field Name	Data Type	Description
Nr i identifikimt	AutoNumber	Numri rritet automatikisht
Emri	Text	Emri i konsumatorit
Mbiemri	Text	Mbiemri i konsumatorit
Z/Znj	Text	Gjinia
Tel	Text	Numri i mobilit
Adresa	Text	Tregon Adresen
Qyteti	Text	Qyteti i kosumatorit
Kodi postal	Number	Kodi i qytetit
Verejtje	Memo	verejtjet rreth konsumatoreve
Lloji i klientit	Text	

The 'Lookup Wizard' dialog box is open, with the following text and controls:

What values do you want to see in your lookup column? Enter the number of columns you want in the list, and then type the values you want in each cell.

To adjust the width of a column, drag its right edge to the width you want, or double-click the right edge of the column heading to get the best fit.

Number of columns:

Col1
Privat
Biznes
*

Buttons: Cancel, < Back, Next >, Finish

Shkruhen llojet e shenimeve që do ti ketë fusha

Vazhdim

Field Name	Data Type	Description
Nr i identifikimt	AutoNumber	Numri rritet automatikisht
Emri	Text	Emri i konsumatorit
Mbiemri	Text	Mbiemri i konsumatorit
Z/Znj	Text	Gjinia
Tel	Text	Numri i mobilit
Adresa	Text	Tregon Adresen
Qyteti	Text	Qyteti i kosumatorit
Kodi postal	Number	Kodi i qytetit
Verejtje	Memo	verejtjet rreth konsumatoreve
Lloji i klientit	Text	

The 'Lookup Wizard' dialog box is open, showing the following options:

- What label would you like for your lookup column?
- Do you want to store multiple values for this lookup? Allow Multiple Values

Buttons at the bottom: Cancel, < Back, Next >, Finish.

Vazhdim - Në shenimet e tipit Lookup Wizard , paraqitet treguesi i menysë rënëse . Pasi të hapet kjo meny ofrohen opcionet që i shenuam më heret. Klikohet në opcionin e duhur dhe automatikisht shenohet në qelulë.

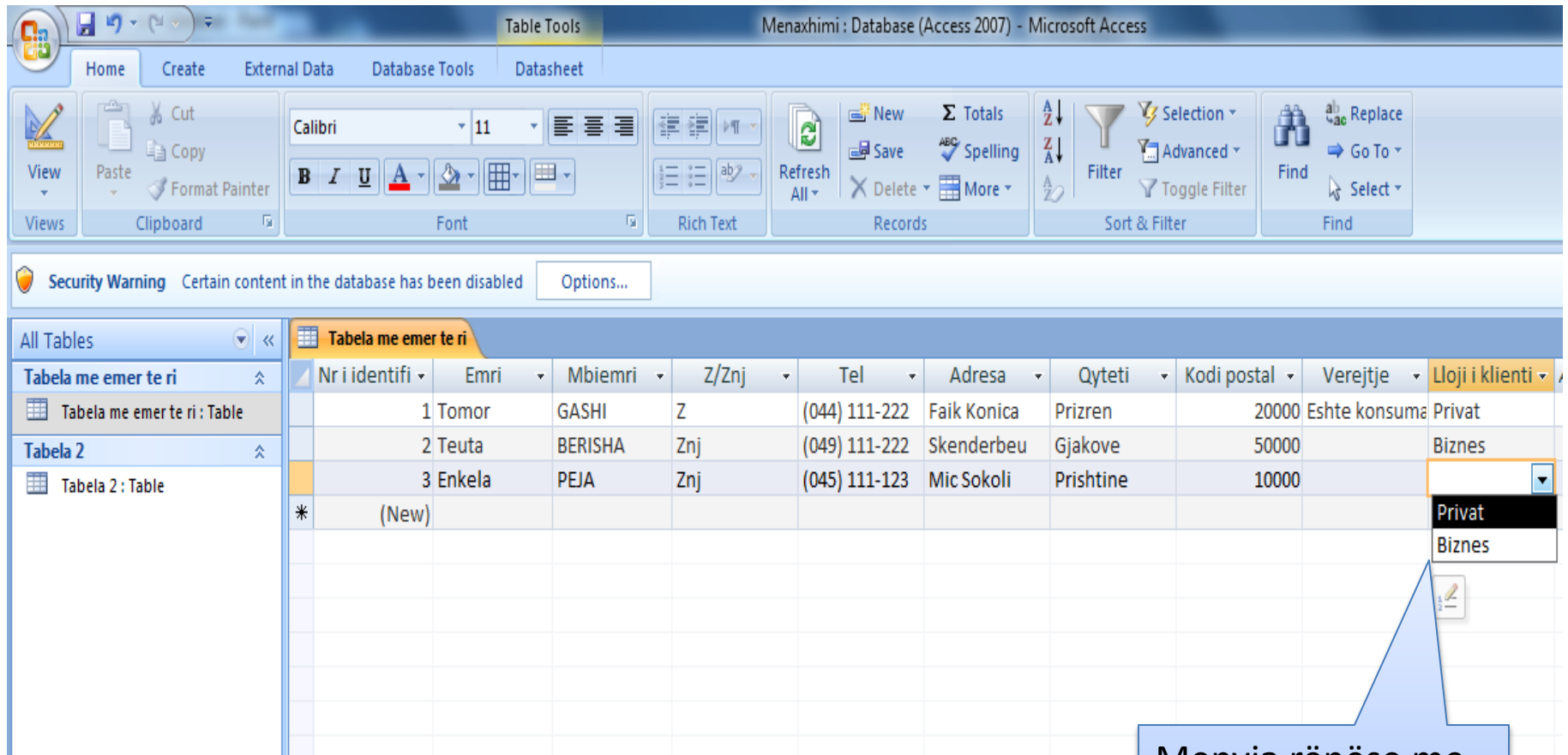

Nr i identifi	Emri	Mbiemri	Z/Znj	Tel	Adresa	Qyteti	Kodi postal	Verejtje	Lloji i klienti
1	Tomor	GASHI	Z	(044) 111-222	Faik Konica	Prizren	20000	Eshte konsum	Privat
2	Teuta	BERISHA	Znj	(049) 111-222	Skenderbeu	Gjakove	50000		Biznes
3	Enkela	PEJA	Znj	(045) 111-123	Mic Sokoli	Prishtine	10000		Privat
*	(New)								Biznes

The 'Lloji i klienti' dropdown menu is open, showing 'Privat' and 'Biznes' options. A blue callout box points to the dropdown menu with the text: 'Menyja rënëse me opcionet e zgjedhura më parë'.

Shënimet e tipit – Yes/No – Të dhëna logjike në tabelën përkatëse

Field Name	Data Type	Description
Nr i identifikimt	AutoNumber	Numri rritet automatikisht
Emri	Text	Emri i konsumatorit
Mbiemri	Text	Mbiemri i konsumatorit
Z/Znj	Text	Gjinia
Tel	Text	Numri i mobilit
Adresa	Text	Tregon Adresen
Qyteti	Text	Qyteti i kosumatorit
Kodi postal	Number	Kodi i qytetit
Verejtje	Memo	verejtjet rreth konsumatoreve
Lloji i klientit	Text	
Aktive/Pasive	Yes/No	

Nr i identifi	Emri	Mbiemri	Z/Znj	Tel	Adresa	Qyteti	Kodi postal	Verejtje	Lloji i klienti	Aktive/Pasiv
1	Tomor	GASHI	Z	(044) 111-222	Faik Konica	Prizren	20000	Eshte konsum	Privat	<input checked="" type="checkbox"/>
2	Teuta	BERISHA	Znj	(049) 111-222	Skenderbeu	Gjakove	50000		Biznes	<input type="checkbox"/>
3	Enkela	PEJA	Znj	(045) 111-123	Mic Sokoli	Prishtine	10000		Privat	<input type="checkbox"/>
*	(New)									<input type="checkbox"/>

Fusha Aktiv/Pasiv

Shënimet e tipit – Data/Time – Të dhëna për datën dhe kohën në tabelën Fletëdergesa

Field Name	Data Type	Description
Nr i identifikimt	AutoNumber	Numri rritet automatikisht
Emri	Text	Emri i konsumatorit
Mbiemri	Text	Mbiemri i konsumatorit
Data	Date/Time	Data
Tel	Text	Numri i mobilit
Adresa	Memo	Tregon Adresen
Qyteti	Number	Qyteti i kosumatorit
Kodi postal	Date/Time	Kodi i qytetit
Verejtje	Currency	verejtjet rreth konsumatoreve
Lloji i klientit	AutoNumber	
Aktive/Pasive	Yes/No	

Property	Value
Format	Short Date
Input Mask	
Caption	Data e punesimit
Default Value	=Date()
Validation Rule	<=Date()
Validation Text	Kujdes - daten duhet ta ndryshosh!
Required	No
Indexed	No
IME Mode	No Control
IME Sentence Mode	None
Smart Tags	
Text Align	General
Show Date Picker	For dates

Vendosja e kufizimit

Vendosja e mesazhit

Vazhdim

Vendosja e datës

Nr i identifi	Emri	Mbiemri	Data e punesimit	Adresa	Qyteti	Kodi postal	
1	Tomor	GASHI	5/15/2012	(044) 111-222	Faik Konica	Prizren	20000
2	Teuta	BERISHA	15/08/2013	(049) 111-222	Skenderbeu	Gjakove	50000
3	Enkela	PEJA		(045) 111-123	Mic Sokoli	Prishtine	10000
*	(New)		4/15/2013				

A warning dialog box titled 'Microsoft Office Access' is displayed in the foreground. It contains a yellow warning icon and the text 'Kujdes - daten duhet ta ndryshosh!' (Warning - you must change the date!). The dialog has 'OK' and 'Help' buttons.

Mesazhi i paraqitur